夕刊
朝鮮日報
本紙特刊十二面
株式會社 朝鮮日報社

福建、西南離反으로 國府窮地에陷入

福建獨立問題解決條件으로 汪氏下野를決意

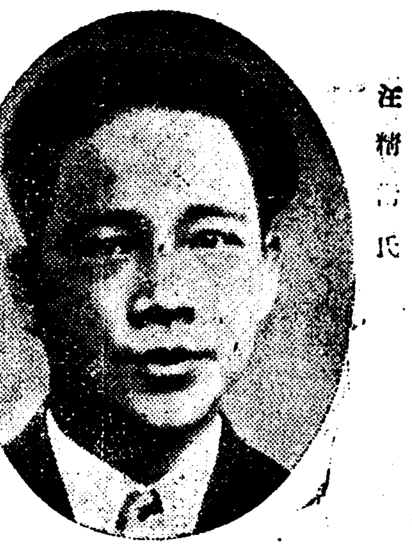
汪精衛氏

【電通上海十三日發】 張繼氏等中央代表의南下에不拘하고胡漢民氏의態度는頑强하야蔣介石汪精衛氏等의下野主張을下枉하야南京入京을拒絕하며福建省의獨立과西南側의反對로中央은只今全然窮地에陷하는中인바 이의解決을遷延하면各地의反蔣運動이勃發하야 蔣汪이下野하야國民政府大改造를行하야 福建問題解決의條件으로政治의責任을 後繼者及西南側이負케하려는意見이 國民政府部內에도有力하게되어 汪精衛氏도此情勢를察知하고 第四次中央全體會議를機會로行政院長을辭任할決意를하얏다고確聞한다 그리고此後에來할것은 孫科氏가 가장有力視되는바 孫科氏도 그手腕이업고 다음宋子文氏의 行政院長就任이實現할것은 明白하게되엿다 汪精衛氏의下野를 契機로하야張群氏等의親日派의 進退는未免할바로觀測에 依하면汪氏는下野와同時에 一黨을率하고日本에赴하야 日本과의完全한連絡下에再起를圖하고저內內準備中이다

中央의特派使節 最後妥協案提出

西南派의態度强硬、急變업는限 妥協成立은至極困難

【聯合上海十三日發】 目的地廣東에出馬한張繼氏一行中央特派使節은 數日廣東에滯在할豫定인바 特히中央에서온指令에基하야今明日中에陳濟棠其他西南派領袖에對하야 中央의最後的妥協案을提出할터이다 確聞한건대 右最後的妥協案은西南派의要求하는五個條件中蔣介石汪精衛兩氏의下野의一項을除하고

一、軍權의實質的合議制
二、訓政時期短縮
三、福建討伐의中止
四、和平會議의開催

의 四個條는 全部承認한다 그리고 右妥協案에對한 西南派의 態度는 五個條의要求에對하야 主動的實力派인 陳濟棠、李宗仁、白崇禧兩氏의態度에依하야 左右될것으로觀測한다 李宗仁、白崇禧兩氏는現在에잇서서 蔣介石下野를어데까지든지固執하고 또中央側이最後的인방패로서 汪精衛氏의下野를提出하드라도 單純히表面的妥協以上에 合作成立의可能性은 狀態가急變치안는限只今에잇서서매우적다고觀測된다

武力解決을決意

中央軍三個師團을 海路로福建에輸送

【電通上海十四日發】 南昌來電에依하면 蔣介石氏는武力에依하야 直接또速히福建問題를解決코저決意하고中央軍三個師를海路로福建에輸送하야厦門福州에敵前上陸을敢行케하고一擧에福建人民政府의根據地를뭇지르고저이미九江 南京 鎭江에는軍艦輸送船多數를待機식히고잇다

福建側調停拒絕 政治的解決絕望

【電通南京十三日發】 國民政府에入한 確報에依하면 陳銘樞、李濟琛氏等은 西南派의調停條件인 人民政府의取消 反國民黨聲明取消를 拒絕하얏슴으로 對福建의政治的解決의希望은업서젓다 그리고福建、浙江省境의 兩軍의戰鬪準備는着着 進行하야 同地方은戰雲이低迷하야 一週間을待치안코衝突을捲起할形勢다

福建軍에投降 飛行練習中逃亡

【電通南京十三日發】 中國側消息에依하면 中央軍杭州航空學校 學生三名은 十一日 三機編隊練習飛行中그대로 福建政府軍에 投하얏다 學校當局은이報에 大狼狽하야 逃亡機의 全責任을 全學生에게 責하야 大問題로되엿다

農村問題에冷淡 內政會議龍頭蛇尾?

議會서의攻擊政府憂慮

【東京電話】 內政會議는 이미回를거듭하기五回에及하얏는바 農村對策의核心으로될만한問題에至하야는 아즉一指도染치안흔 狀態다 政府는本年中에 農村問題의審議를 맛칠 意向을가지고잇서 後藤農相其他 一、二閣僚를除하고는農村問題에對하야 매우冷淡한態度를가지고잇음으로 結局內政會議는龍頭蛇尾에 終할것으로觀測된다 十五日에는第六次會議가 開催되기로되엿스며後藤農相은적어도 當日까지에는 擴張과 救濟對策 肥料對策의三問題에對하야 審議를行하야同日의會議에서 意見의一致를보면 農村對策中 緊急을要하는것에對하야는 豫算問題에外지言及하고저하는意向을가지고잇는바內政會議의情勢는 이미農村問題解決에對한熱意를失하고後藤農相이 農村問題解決上緊急을要하고도最少限度의 要求라하야救濟對策、肥料對策、漁山村保險實施에要하는經費七百萬圓의 追加豫算도 目下에잇서서 이會議에 期待하기는不可能한 狀態에잇다 그리고內政會議가 何等의 農村對策도確立치안코有耶無耶히 終하면來春의 議會에서는 農村問題를中心으로하는政府攻擊의 矢가向할것은當然하야 政府는이點을 憂慮하고잇다

明年度發行公債 十億二、三千萬圓에到達

【電通東京電話】 明年度公債發行豫定額은 一般會計에서七億八千五百萬圓을 計上하엿고 此에目下査定中의 特別會計新規公債는 鐵道、通信各植民地를加하야一億三千萬圓限度로合計 九億一千五百萬圓으로될터이다 또今後提出될 追加豫算은아즉不明하나 例年에徵하면 二、三千萬圓은 免치못하리며또 이外에交付公債로서

一、滿洲事件論功行賞에要하는經費五千萬圓
一、補償生絲買收에要하는經費
一、私鐵買收經費

等을 合하면 一億圓 가까이達한다 故로 明年度 公債發行額은 新規公債에 交付公債를合하면 十億圓을突破하야本年度同樣十億二 三千萬圓에達할豫想이다

今井田政務總監 堤拓務次官訪問

【聯合東京電話】 今井田朝鮮政務總監은 十三日午後四時拓務省에 堤拓務政務次官을訪問하고 朝鮮來年度豫算及私鐵買收及 補助法改正、小作令制定等 來年度豫算案에對하야詳細報告諒解를要求하고 同五時辭去하얏다

獨佛交涉에關聯 佛國이對英憤激

英外相來週中巴里訪問

【電通倫敦十三日發】 確聞한바에依하면 사이몬英外相은來週中에파리를訪問한다는바右訪問中에 봉쿠르佛外相과 獨佛交涉에關聯하야 佛國側에 이러난對英反感을 緩消케하고저 努力할것으로 觀測한다 왜그러냐하면獨逸이 對佛要求에잇서서 軍備平等權을 明確히主張하야軍用飛行機를包含한 有力한 再軍備를極히 露骨로 要求한 英國에잇서서去三月一日의 軍縮案을 土臺로하고 獨英이結하야 暗然히獨의軍縮案을 英이承認하려는用意가잇는듯이看取된때문에佛國朝野는 不安을感하야 對英憤激이 倫敦에傳한때문이다

日本人記者團 산듸氏와會見

【聯合뉴델리十三日發】 賤民階級解放運動으로世界的의雄간듸ー氏가델리에來한것을機會로日本人有志는過般그運動資金으로 募集한百루비를寄附하얏는데 十三日夕刻日本記者團은비루나하우스에氏를訪問하야 그抱負를聞하얏다 이러케 多數日本人記者가이러케引見한것은처음임으로 氏는반가히迎接하야 그抱懷하는理想을說明하얏는데 그自信잇는熱잇는말은年齡七十을넘은 老人갓지안어幾千萬의民衆을 움즉이는熱誠과理想을 把持한國民運動의盟主다운感을 가지게하얏다 治안엇다 最後에그成功을祈한다하야 十分間으로會見을終了하얏다

顧問官就任 水野氏拒絕

【聯合東京電話】 水野錬太郎氏는十三日午後四時齋藤首相을四谷私邸에 訪問하고堀切書記官長을通하야 懇請되든樞密院顧問官 就任에關하야考慮한結果 氏의目下關係하고잇는會社其他各種 團體의形便및病弱을要하는等의 理由로此際拒絕하겟다고 正式으로就任을拒絕하고 同四時半辭去하얏는데이것으로 政府의顧問官補充도다시詮考難에陷할것이다

明年度特別會計 主計局查定愼重

可及的浪費節約方針

【電通東京電話】 明年度一般會計豫算의 編成을終한大藏省主計局에서는 目下이의印刷를急히하는 一方明年度特別會計豫算의 編成에着手하야鐵道、遞信、拓務各省과 折衝을거듭하고잇는바 特別會計는 植民地豫算과가티 金額도만코性質도重大하므로 愼重審議查定을하고잇다 그리고今年은一般會計豫算의 決定이느진데다가遞信省의 通信事業特別會計가새로加한 關係도잇서 이의最後的決定은相當히 느질模樣인바主計局으로서는 大略今週中에各省과의 事務折衝을맛내고來週豫算省議를開하고二十日頃閣議에提出하게되도록할方針이다 그리고 主計局의查定方針은一般會計에對한것과 同樣으로되도록浪費의節約을 奬勵하야特別會計임으로 한부로經費의膨脹을招來함이업도록 極히深甚한態度로서 臨할것이다

各國代表가爭先 米國壓迫을痛擊

汎米會議空氣險惡

【電通몬테비데오十三日發】 汎米會議의經濟分科委員會에서는十三日突如激烈한合衆國攻擊의소리가高하거 玖馬外各代表가交交立하야政治上及經濟上라텐아메리카諸國이北米合衆國에서 如何히深刻한壓迫을蒙하고잇는가를 明白히하고셰쉬쓰니유를捲起하얏다 即玖馬首席代表첼드되氏는 義者玖馬大統領으로서산、마르틴博士가 就任한時北米合衆國政府는일스大使를 通하야徐徐히干涉의 손을내리워 我等이願치안는 政府를我等의우에强制的으로君臨식히고저暗躍하얏다 또當時하바나에集中된數十隻의米國軍艦으로부터는아니게아니라米政府의聲明과가치一兵도上陸식히지안엇다 그러나 實際上海兵團이續續上陸하얏것과 同樣의强力한 壓迫을我等玖馬市民에게加하야 干涉을敢行하얏다고語調를놉게述하얏다 다음 하이치代表플氏도 合衆國의搾取的態度를 非難하야共榮的이아님을 指摘하고左와如히 述하얏다 하이치는 北米合衆國에서物件을사지아니치못하도록强制되여잇다

汎米不戰條約에 米國政府調印?

【聯合몬테비데오十三日發】 米國政府는 몬테비데오에開會中의 汎米會議에서最重要視되든汎米不戰條約은 調印키로決定하얏다고確聞된다 右不戰條約의現在調印國은十一個國이다

日本品競爭問題 特別委員會서審議

【聯合론돈十二日發】 日英民間協議會는今月二十日 열기로決定하엿는데 日本品競爭問題를審議하기爲하야 英國下院에設置된 特別委員은今週中에會合하야右協議會에關한最終協議가잇슬터이라고한다

猶太人의悲哀

힛틀러政權의彈壓으로追放된猶太人數萬이 英國政府의好意로그故土팔레스타인에移住하기始作하자 現在이따의主人이되고잇는아랍族은그反對運動을이르키여到處에兩民族의 衝突이니러나고잇다한은 旣報한바이다 寫眞上으로부터예루살렘城內를行進하는아랍族의猶太族移民反對示威 暴徒를鎭壓하고나오는英國騎馬警官隊 猶太人部落인다바스크스門附近을警戒하는巡警 最下는예루살렘附近에移住한猶太人農民

滿鐵改組現地案

軍部案中央部에到着 滿鐵案着後協議開始

【聯合東京電話】 滿洲改組案에對하야는 新京에서關東軍司令部 滿洲當局과의間에具體案作製에對하야 協議를進하얏는데 大略成案을決定하얏슴으로關東軍司令部에서 陸軍中央部에 具體案을具申하얏다 그리하야陸軍中央部는關係當局과研究中인바 滿洲側이拓務省에右案을具申하기는客後數日遲延할模樣임으로 拓務省에案이到達하야研究의終了함을待하야次次中央部關係當局과의間에最後的決定에關한協議가開始되게되엿다

萬國會議議員 代表團一行歸國

【聯合東京電話】 去十月四日부터 三日間「마드리드」에서開催한第二十九回 列國議員同盟會議에 參列한衆議院議員團長中村嘉壽氏를 비롯하야飯村坦郎、原惣兵衛、龜井貫一郞의諸氏中御門書記官의 一行은十四日午後二時橫濱入港의 汽船淺間丸으로歸國하얏다

八面鋒

◇ 돈들지 안는일이면、무엇이든지한다는것이 內政會議의形勢。

◇ 體面과進退를걸고、단판씨름을하겟다차든、後藤農相 더대갓는가。

◇ 그보다도『農村國防論』의先鋒荒木大將의今後行動이注目處。

◇ 하루平均둘식式濫造하는日本의醫學博士、九大에서구린내를피고야말앗다。

◇ 東에서는視學과校長이學校挾雜。西에서는大學敎授가學位買賣。

◇ 內政會議無用論者、文部大臣鳩山一郞君、구린내나는듯경을永永덮허둘셈인가。

Columbia
이야말로 眞正한大衆型 音質로나 意匠으로나 이價格에이以上은 到底히맛할수업는 新性能을가진機械
第四五一號 金四十五圓

新鐵드리크式의優性와二色의시르케드르豪奢거한아름다운意匠 ○自由式始動停止器 ○珍奧型大型
콜럼비아專門店
平壤府南門通二丁目
常信樂器店
電話一七三二番

독일제
조선세창갓 표준바늘은 몸씨잇는 누손으로잡는대 도조곰도 벼치안는것 특색입니다
근래각지방소매상과야시에서왕왕위조품을취급하는일이잇사오니사실때에는반드시세창표에주의하야주시압

純正商標見本
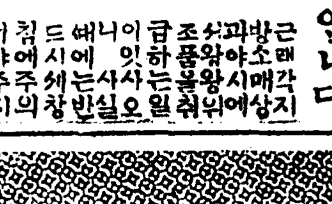

仁川府支那町
直輸入販賣商 同福公
京城南大門通四丁目一四
京城總代理店 李泰漢商店
電話本局二五一二番

中西

恩給
長期短期低利有利 立替照會細密
京城茶屋洞一六○
鄭商會

他의齒磨로맛보지 못하는爽快한香氣
クリーム色徳用大袋九錢

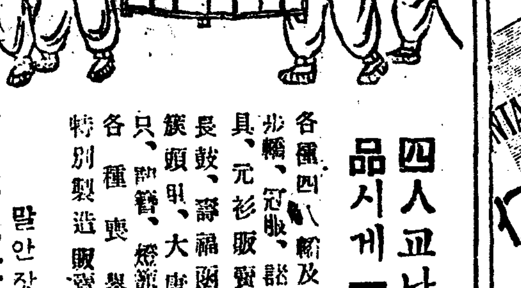
四人교나상여의기렴品시게一介식첨부함
各種四人轎及步轎、冠服、喪具、元衫、服喪、長鼓、壽衣、舊福函、只、鐵磬、燈籠 各種喪輿 特別製造販賣
말안장도제조
地方注文은代金引換
本店 京城南大門通一丁目十五
工場 京城光熙門外三八三
泰昌號轎子店

全州藥令開市廣告
◇開市 昭和八年十二月二十一日(음十一月五日)
◇閉市 昭和九年二月十三日(음十二月三十日)
◇貨物 藥令市到着貨物의 代金引換은 志願에依하야酬應하고但現時價半額에超過치아니함
其他設備는前年例에倍加優勝하와 來客의便利를圖함
主催 全州藥令市永成會 白
後援 全州藥令市仲介組合 朝鮮日報社全州支局

癩病根治 神脈丸
【特約店大募集】 說明書無代進呈 二錢切手添付照會하시면
本社 江原道江陵郵便局內 大明堂製藥合資會社
出張所 京城府外安岩里一二三

오케-레코-드
流行歌 孤寂 不死鳥 (一五八七) 獨唱 李蘭影

和光書林에具備한 好評書籍特價宣傳데ー
農村青年의活路 特價三十錢
靑春의옷東山 特價三十錢
童話옷다운선물 特價三十錢
小說長恨의淚 特價二十錢
小說靑春의哀想 特價二十錢
朝鮮靑年의活路 特價二十錢
現行新式尺牘 特價三十錢
新式靑年尺牘 特價三十錢
露國革命小史 特價十錢
勞働者基礎智識 特價十錢
唯物史觀解說 特價十錢
社會思想根本思想 特價十錢
賃金勞働及資本 特價十錢
맑쓰經濟學 特價十三錢
勞働과資本 特價十三錢
印度革命가ㄴ듸思想 特價十三錢
價値價格及利潤 特價十三錢
新語小辭典 特價十五錢
社會問題辭典 特價二十錢
(注意) 特價宣傳데ー는 九日間 以後는元價販賣 但一冊注文은要先金 郵票도無妨
(特告) 各種新舊書籍을大具備하고特別廉價提供 同業者注文도大歡迎 書籍目錄無代進呈
書籍雜誌出版販賣 和光書林
京城鍾路通三丁目八十番地 振替口座京城一三九一九番

十二月十四日부터特別大公演
料金 階上大人五十錢小人三十錢 階下大人三十錢小人二十錢 어린이十錢
新劇團黃金座第一回公演第一週
◇朴孤松作 悲劇 가시는아버지 全一幕
◇朴英鎬作 哀歌 港口마음의波止場 全一幕
幕間엔스쎄드、獨唱合唱…… 李鄕石、全春雨、崔仙、金哲
◇朴英鎬作 喜劇 悲劇慶業 全二幕
徐一星、石臥佛、朴孤松、朴昌煥、成光顯、全景希、崔仙、金春雨、羅品心外올카스트總出演
次週十六日부터
◇李雲芳作 悲劇 玉眼이가죽기前 全一幕
金東仁作 鄕土劇 농수버릇 全一幕
朴英鎬作 悲劇 鴛鴦 全一幕
幕間엔스쎄드獨唱
麻浦桃花洞 電話龍山一二三
桃花劇場

十二月十三日낫부터
大衆料金 階上大人三十錢小人二十錢 階下大人二十錢小人十錢
歐洲大衆作映畫上映
佛國파테、나탄社超傑作全發聲
巴里兒 全十卷
비에엘·콜럼비에氏監督 밀톤氏主演 巴里보도빌界의人氣者조루지·
巴里무ー란루주劇場에서一千回續映記錄을가진映畫 明朗하고、우슴을고기자막힌映畫!
獨逸우파社超傑作全發聲日本版
旅愁 全九卷
그르드·베르하ー드氏監督 名優콘낫드·화이트氏主演 도르티·돈모르로
定評잇난傑作名畫!場面의華麗!名優의名演技!
十二月二十日부터劇團太陽劇場大公演
陸續偉陣容——銀嶺征服、巴里伯林、結婚은했지만、모가라사의失踪、熱砂의騎士、남쪼、베이스、알푸스의血鬪、아바르의女子、復活
仁寺洞 電話光一三八一
朝鮮劇場

定平農組控訴判決 原審보다 減刑言渡

被告等의控訴理由成立으로 十四日京城覆審에서

정평농민조합사건관계의 원회극(元會極)등사십일명에대한치안유지법위반과출판법위반폭력행위위반등 피고사건은 공소한지반일년만에 십사일오전 경성복심법원에서 말광(末廣)재판장으로부터 피고인들의 공소는리유가잇다하야 다음과가치 최고륙년최하이년의 판결을언도하엿다 원회극등 십오명은일심관결보다 이년내지륙개월식 경하게바덧고 그밧게 일심관결대로판결을받든지창양(池昌洋)등이십륙명도 범률론에 공소리유가 잇는것으로 관정되엇슴으로 각각공소이후구류기간은권부본형기(本刑期)에 통산되게되어 일심관결에 통산되미결구류 일백팔십일씩지 통산하면 결국이번의 관결을바든대다수는 압흐로륙개월만 복역하면 출옥하게될모양이다 이사건피고들은 공소한것으로 말미암아 형기에잇서서큰리익을본세음이다

	二審判決	原審判決
▲元會極	六年	(八年)
▲金章烈	五年	(七年)
▲金弘植	同	同
▲李同善	同	(六年)
▲韓鳳適	同	同
▲韓炳洛	同	同
▲韓盛桓	四年	(五年)
▲朱斗基	同	同
▲金龍來	三年六月	(三年)
▲李壽鉉	同	同
▲李章永	同	同
▲金永斗	同	同
▲元會弼	二年六月	同
▲金潤海	同	同
▲金相烈	同	同
▲池昌洋	同	(二年半)
▲韓稷相	同	同
▲李鉉	二年	(二年)
▲崔庸溥	同	同
▲朴炳炫	同	同
▲金豹植	同	同
▲元鍾淵	同	同
▲金琮植	同	同
▲金鍾仁	同	同
▲李在珍	同	同
▲李弘燮	同	同
▲李村浩	同	同
▲韓孟魯	同	同
▲韓炳熙	同	同
▲韓復龍	同	同
▲韓武魯	同	同
▲韓鎬淵	同	同
▲金光鄕	同	同
▲張龍日	同	同
▲張龍郁	同	同
▲張南勳	同	同
▲元東啓	同	同
▲李炳在	同	同
▲朱南七	同	同
▲金用熙	同	同

(但, 李同善, 朱斗基, 韓孟魯, 韓武魯等은除하고 其他三十七名全部에 對해서는 原審에서通算한未決拘留日數中 百八十日을各本刑에算入함)

被告의控訴를 理由잇다認定 ◇……末廣裁判長談

원회극등정평 농민조합 사건의관결을마친말광재판장은관결요지에대하야 아래와가치 말하다 일심관결에는 치안유지법을 적용하되목적에잇서서 국체변혁(國體變革)과사유재산제도부인(私有財産制度否認)의 두가지를 다인정 하엿섯으나 이번의 복심관결은 사유재산제도의 부인은인정하고 국체변혁목적은 인정치안엇다 또 결문에대하여 원심관결은 조헌문란(朝憲紊亂)으로인정 하엿섯스나 이번 복심에서는 단순한 치안방해의 행동으로인정하엿다 따라서 피고들의공소(控訴)는리유가잇다고인정하는동시에 형의재정에도 경하게된것이다

富豪老婆 ◇行方不明

어느구석에서경혼한나오나또는무슨사건이나던지나러나하고경찰의안광(眼光)은시산한게도빗나고만잇는 년말경계의 이시긔에 돌연돈만은 부인장자가행방불명이되여 경찰의 신경을놀나게한 사건이잇다 행방불명이된사람은 시내 권농동(勸農洞) 일백팔십륙번지 부자인 김성오(金成五)의 안해로서 십삼일 오후여섯시경 예장산 박게나간것이 그만십사일아츰까지도 도라오지아니하야 그의딸 박은선(朴股仙)은 혹은그어머니가 무슨 악당들의 유인이나 밧지아니 하엿는가당황하야 소관종로서(鍾路署)에 수사를 의뢰해왓다 동서에서는 배가배고 또업서진것이 돈잇는

昭和水組 反對陳情運動에 當局은銳意鎭壓

地主會長을渡東中釜山서還送 總務는上京途中下車

【平壤】 소화수리조합창립반대의봉화를 들고궐기한 안주지주회에서는 엄중한 관청감시를바터가면서도 소기의 목적을달하고저 맹렬한활동을 하고잇서 도당국의 대반대지주회의 대립은점예화해갓다 안주지주회장 유병진(劉丙鎭)씨는 경찰당국의 감시를 피하여 일천칠백여명의 반대리인한 진정서를 중앙정부당국에 제출코저 동경으로향하다가 부산(釜山)서 발견되여 십사일 오전두시삼십사분 평양역착특급으로 도청간부에게 호송되여 목적을 달치못하고돌아왓고 이소식을 들은 안주지주회간부들십수명도 십삼일 밤차로즉시평양에 집합되여왓다 이모양으로 도당국에서는 반대지주들의진정운동을 될수잇는대로 막기에힘쓰고잇다 등원(藤原)도지사는 서장,군수 읍장등을 지휘하야 어데까지던지 반대운동을 진압코저하나 지주들은 자기네들의 리해가중대한문제이라 엇써지 반대할기세를보이고잇다 이에 도당국에서는 진정원을 도로다려오는등 진정을 막기에 힘쓰고잇서 이에 반대지주들은 대단히 긴장하야 반대진정의의사를 못쌔지발표하고저 비상대책을 세우고잇다 이외권후하야 안주지주회(安州地主會)총무로잇는 윤환(尹煥)씨는지난십삼일 자긔의사사로 볼일이잇서상경하고저이날오후여섯시반평양역에서 경의선남행렬차를 타고차가평양을떠나고잇든영양경찰서 고등계 좌좌목(佐佐木)형사는 억지로 차에서 내리도록하야시내조일려관(朝日旅館)으로데리고가서 이런구실저런구실로하로동안이나 출입을 못하도록하다가 필경은 상경까지할것업시 평남지사와 맛나서 만사를다협하라고 강권하다십히하야 십이일은 도청까지 데리고가서등원(藤原)지사를 맛나기는하엿스나 결국신통한의론업시 오후에야 상경하엿는데 이와가티 당국은무슨방법을쓰든지 지주들의 진정운동을 막기에고심중이라한다

水組令에업는 創立委員會

地主는委員會를否認

지주들자신의 각성으로 인하여 양수긔(揚水機)를설치하여벌서 수천여정보를 수전화하고 압흐로경차수전화하는현상이어서 소화수리조합의구역의지주들대부분이 이에 노력하고잇는이때에 이케다시 일천오백여원의 경비를들여 다시수리조합을만들필요치안타는 수리조합이가어코실치안으면안될리유가어데잇는지해석키곤난하다고 지주들은분개하고잇다 그러고 수리조합창립위원회라는것은 수리조합령에 잇지도안은것을 도당국에서 의원들임명하고 이들로하야금 온갖문제를좌우케하야 으로 들엿다고 지주들은주창하고잇다 다수수리조합은 군민들의 조합설치를 결의하여 도당국에 보고하면 총독부당국에 인가신청을하여 비로소 도당국이 감독하는것이 청속일것인대 도당국이 수리조합령에도 조문이업는 창립위원회를 둔것은 부당하다고 지주회에서는 창립위원회부터 부인하고잇는상태이다

『抑留는아니요 懇談的이다』 田浦主任談

이일에대하야 평양경찰서 고등계주임전포(田浦)경부는다음과가티말하엿다
윤씨를 평양정거장에서 내리도록 한것은 강제적으로그리한것이 아니요 피차간당직으로 지사를보도록 하기위하야 한처사이올시다

小作令內容緩和

農業者大會代表와長時間懇談 地主側의意見에左右?

총독부도변(渡邊) 농림국장은 십이일오전조선 농업자대회 대표자를 총독부에불너가지고 소작령문제에관하야 총독부안을 게시하고 여러가지 간담한바잇섯는데 이에대하야 대표자는선월(船越)농회리사(理事)와가치밤이깁도록 대책을협의하엿다 는데 십이일케시한 총독부안은 대회의자문회의 당시의 농림국안보다는 농업자 대회등의희망도엇슨관계인지 다소 난화되여 잇으나 아직농업자 대회의희망과는 상당한현격이잇는 모양이라한다. 그러나 과정방침에의하야 소작령을제정함에 잇서무리해한일부 지주의 반대로말미암아 원래진보적 조안이아닌것을다시 낙화한다는것은 당국에서최초에 성명한바와 모순되며또경제관계에 잇서약자인 소작인의 의견과요구를 중요시하지아니하고 경제적강자(強者)인 지주의 의견에다소라도 좌우된다는것으로보면 과연 조선소작령의내용이현하 소작문제를 해결할법령이될는지 지금 부터의심된다한다

小作令反對는 一部日本人地主뿐

當局은農會에注意시켜

조선농회(農會)의주최인전조선농업자대회의 결의에의한 소작령반대문제에 대하야 조선농민은 지방적으로 각각 결속하야대회결의는 다수농민의 불으지즘이아니고 일부일본인 지주의소리에불과하다하야 전귀결의에 반대의태도를 취하는동시에 동대회의 조선인위원에대하야 비밀히위원사임을 권고하고 잇음으로총독부에서도 이문케의 장차를중요시하고 소작령문제에 관하야는 총독부의최후적 태도가결정될때까지 일체 외부적행동을 그만두는동시에 조선농회에대하야도 금후는 이문케에대하야는 적극적운동을 하지말라고 주의를 촉하엿다 한다

間共事件言渡는 二十日로決定

判決文無慮一千枚

최고로사형십팔명과무기징역이십오명의 구형자를 내인간도공산당사건의 리동선(李東鮮)등이백륙십일명(배우건등세명은병으로 분리심리)에대한관결공판은오는 이십일오전 열시에경성지방법원 특별법정에서 개정하기로 확정되엇다 관결문은약일천매가량되는 굉장한것 임으로관결을 언도하는 시간도약삼사시간은 걸리게될모양이다 그런데 사건이검사구형에도 사형십팔명 무기이십오명이나 되엿든만큼 관결에도 극형을바들수가상당히 잇스리라고 추측되여 이날의관결은 피고와피고의친척친지는 물론세상의 주목이크다

普校授業料減下와 稅務機關獨立實現有望

조선세제(稅制)정리와이에반한 세무과독립문제는 대장성(大藏省)에서 예산운승이밧을것은 대개확실성이 잇슴으로 총독부의계획대로 세무감독국과 세무서설치문제는 확정적이며 따라서세케정리에 딸아 보통개정기 타지세(地稅)의면세점(免稅點)인상의문케도 총독부 방침대로 통과되야 실시될터이라는데 수업료는현재평균륙십전인것을평균삼십전내지사십전가량으로감하하게되리라한다

中林洞에火災 五戶全燒

原因은不注意

십사일 오전아홉시 부내중림동(中林洞)일백십일번지양화점 장상태(張相泰)방에서 불이일허나 기외집우아래로 등과 평가옥 한집 권부오호가타버리고 십분후에야 불을진정하엿다는바 손해액은 약칠백원이라고하며 발화원인은 람로에부주의한 때문이라고한다

井上은事實을否認

『마리아』事件公判開廷

【釜山支局電話】『마리아』살해사건의 정상수일랑(井上修一郞)에관한공판은 십사일오전십시부터 부산법원 제이호법정에서 경(鏡)재판장심리 원교(元橋)검사립회 하합(河合)변호사렬석으로 열리엇다 이날재판소는 륙백명의방청객으로 대만원이엇스나 팔십명만 입정하얏다 사실심리에 들어가 정상은 一、대교부인과는하등밀접한관계가업고 一、마리아도살해한사실이업다고 컨부인하야과연이공판이여하히낫날던지 주목을끈다 공판은오후에도 계속하며 련삼일열릴터인데십오일에는 대교부인을 증인으로심문케될터이다

自動車에轢傷

십사일 오전여덜시 사십분경에 시외아현북리(阿峴北里)황대연(黃岱衍)은 시내 남대문통(南大門通) 삼정목십번지앞에서 고시정(古市町) 십이번지 『아사히택시』의송정복(宋正福)(元)이가 운전하는 자동차에 치어서얼골에중상을 당하야곳 부근『세부란쓰』병원에입원시켜치료중인데생명은건질모양이라한다

南宮檍老人等 十二名送局

洪川牟谷校事件續報

【洪川支局電話】 홍천(洪川)경찰서에 검거되야 취조중이던 모곡학교장(牟谷學校長) 남궁억(南宮檍)등십팔명에관한사건은 그간취조를 다한바와갓거니와 십사일오전칠시에 남궁억등 십이명만검사국으로 넘기엇다 사건내용에 대하야서는 경찰이 아즉도비밀에부침으로 상세히 보도할수가업스며 송국된 사람중요한사람은다음과갓다

南宮檍 牟谷學校長
南宮敬淑 同女敎員
李允錫 洪川敎會牧師
南天佑 監理師
劉子勳 西面牧師

南宮老人等 京城到着

홍천(洪川)경찰서에서 경성지방법원검사국으로압송된남궁억등십이명은 십사일 오후한시경 경성지방법원에 도착되엿다 남궁로인은 명주회색두루마기를 닙엇섯는데 발을닥친모양으로 발을자주 부비고잇섯다 곳좌좌목(佐佐木) 사상검사가담임취조케되엿다

烏致院에火災

재작 십삼일오전십시경에 조치원본정통에잇는김상묵(金商默)미곡상점과 향천선어상점(香川鮮魚商店)에서출화되야 전소되엿는데 출화원인과손해액은방금조사중이라고한다

博士學位『싸구려』

二百圓부터千圓까지 長崎醫大의醜事

【聯合長崎電話】 장기지방검사국에서는 수일래 현형사과를 독려하야 극비밀리에 대활동을개시하야 장긔의대(長崎醫大)교수승시신사(勝矢信司)박사를비롯하야 동대한교수 수명을인치하는동시 좌하(佐賀)웅본(熊本)록아도(鹿兒島)등 각지에서 학위잇는 개업의사를 소환하야 련일 취조를 진행중이든바그중다섯명은 긔소컨의 강케처분에의하야 십삼일저녁장기포상(浦上)형무소에 수용한바 내용은학위수여에 잇서서 증뢰(贈賄)사건의추한 내막이 폭로된것으로 사실발각의 단서는 작년오월하관(下關) 시전중차(田上仲次)가하고잇는권상중에 학위론문제출장거의대에 학위론문을 케출하엿슬쌔 그론문을 심사케된모교수가 불공평한폭언을 하엿슴으로 도동씨는 공평한심사를바들수업다고하야 론문심사를 맛지아니하고 그가커분을 장기재판소에 케고하엿슴으로 도리여추악한 내막이 폭로된것으로 장기현경찰부에서는 증거취집에 이로력하든중 드듸여 학위를이백원이상천원을밧고 매매한 확증을어더 장기지방검사국의 활동을보게된것으로 당지 검사국에서는 검사를총동원시켜 장기시내의 료리집과 유명한개업의가 집을수사한바 사건은 전국적으로확대될모양이다

◇上海遠征떠나는普專籠球團

熱狂的餞送裡에 普專軍戰地上海로

十三日밤九時

普專上海遠征의 籠球團一行은 同校敎授洪性夏氏引率알에 지난十三日밤九時四十分 京城驛發車로 壯途에올랏다 驛頭에는在京各體育團體關係者를비롯하야 同志延專籠球部및 校友들이 餞送을나와서『풀래트폼』은어들진송객으로 가득하엿다 一行의壯途와一路平安을祝福하는校友들의노피부르는校歌와普專萬歲의소리속에 同軍을태운車는 이윽고『폼』을떠나달리기 시작하얏다

오즉朝鮮을爲하야싸울뿐이다 ◇……洪性夏氏談

意義잇는 同遠征軍의引率者인 同校敎授洪性夏氏는 車에오르면서 餞別하는記者에게아래와가티말하엿다

이와가티 諸氏의熱烈한餞送을밧고 오직感謝할뿐입니다 이번우리의길이 形式上으로는 一普專을代表하는것갓지만實質에잇서는 朝鮮을代表하는것임으로 責任이큰것을 늣김니다 競技에잇서서는運動精神을充分히 發揮할것은勿論이요 一般私的行動에잇서서도鄭重히하며 民族全體의面에 그릇됨이업게하야 海內海外에게신同胞들의期待와囑望에 어그러짐이업도록할것이우리一行의 한결가튼 所願입니다 云云

策戰의錯誤가근심됩니다 ◇……金永述氏談

同遠征團의『코―취』의重任을마터가지고同行하는籠球界의權威金永述氏는말하기를『우리遠征가는그곳이 籠球의先進國이며 國際都市니만치 그實力은未知數이나 最善을다하야싸우겟습니다 다만근심되는것은傳하는말에그곳에서는『맨투맨(對人防禦)의策戰을쓴다기에 그策으로 練習을하여왓더니數日前上海交通大學體育主任으로게신 申基俊氏의書信을보면이즈음저곳에는『존디펜스』(地域防禦)를만히쓴다는데 策戰의錯誤가근심될뿐입니다 對戰하는『팀』이 中國人『팀』만이안이고 米國『팀』과도 차울터이니各方으로 이번遠征에배워올것이만을줄압니다』 云云

世醫專送別蹴球 三年生4…卒業生2

市內세부란스醫學專門學校에서는 明春卒業生送別蹴球戰을 十三日午後三時三十分부터 培材球場에서 金永根君審判아래에開始한바 結局四對二로 三年生軍이得勝하엿다한다

金恩鑒KO敗

지난十一日東京에서열닌 職業拳鬪戰에出戰한 朝拳出身金恩鑒君은 原(報國)選手와六回戰을行한바 元氣不振하야 一回三十三秒에 KO敗를당하엿다

世界重量拳鬪 ◇『페아』와『샤―키―』對戰◇

米國重量拳鬪家『샤―키―』와『맥스● 페아』의對戰契約이成立되여 明春二月에行하기로되엿는데 이決戰에勝者는 伊太利의『칼네라』와世界選手權爭奪戰을行하리라한다

日本서米選手招聘 明年水上大會에

【東京電話】日本水上競技聯盟에서는 明夏歐米諸國의强豪를招聘하야 國際競技會開催를準備中이든바 米國A●A●U主事로부터 贊意를表하야왓음으로 明夏日本選手權大會에米國一流選手를招聘하기로決定되엿다

天氣豫報 晴一時曇

七七五미리의高氣壓은滿洲에서 朝鮮에擴大되고日本方面은氣壓이낫다 南西寒은흐리고 他는天氣가조타 一般으로靜穩하며明日도天氣는조타

氣溫	
昨日最高	四、二
同最低	零下五、〇
今朝六時	零下四、五
今日正午	一、四

櫻正宗 사구라마사무네
純良清酒ノ代表

發賣元 山邑酒造株式會社

빅타―레코―드
傑作流行歌
사랑에우름 獨唱崔南鏞
서른신세 獨唱美石燕

말더듬이
訥言專門 矯正院
一重症이라도全治함 矯正案內書無料送呈一
京城府通洞一四九番地

醫師의門
自宅獨習通信問答醫師開業資格確保卒業後就職二錢切手附送則呈學則
京城府鍾路六丁目十一番地 醫學專門講義院 白

추탕은 兄弟酒店
京城府東大門外新設里一二六番地

資本金壹千萬圓
各種信託
低利擔保貸付
朝鮮信託
朝鮮京城
(案內書贈呈)

東亞輪業株式會社株式募集

自轉車業小賣商共同購買機關인 東亞輪業株式會社 株式의推奬

現今交通機關이不斷한朝鮮에서 [illegible]

●販賣策과收支方法
一、總資本金拾貳萬五千圓也 이中에서土地建物等固定資金으로貳萬五千圓●其餘拾萬圓을流通資金으로運用함
一、壹個年賣上高七拾五萬圓豫定 이豫算額은現部賣商이特定販賣路가업시販賣되는一에該當한金額이니本社가全鮮各地에同하여販賣한다면以上賣上高는無難일것을過去의實驗으로計算하엿스며 年額七百萬圓의八分之一 利益率은一割로假定하고若干의費用을除한後其餘在를全部株主配當金에充當함
(其他詳細한事項은本社趣旨書、定款草案、申込書等을請求하시옵)

●株式募集要項
一、資本金 拾貳萬五千圓也
一、公募株數 六百四拾株(壹千二百五十株內)
一、壹株金額 壹百圓也(全額拂込)
一、引受申込證據金 引受株金의十分之一(拂込金에充當함)
一、申込期間 昭和九年一月末日
一、株金拂込期日 昭和九年二月末日
一、株券交付日 昭和九年四月十日
一、會社成立日 昭和九年三月末日
一、株金取扱場所 株式會社東一銀行東大門支店 京城府鍾路四丁目●電話光化門二六番●振替口座京城二八八番

東亞輪業株式會社發起人一同 白
京城府瑞麟洞一二六番地●電話光化門二一三番

風水災不拘코 賭租를引上徵收
益山不二農場의無理로 八十作人이動搖

【裡里】 익산군오산면오산리(益山郡五山面五山里)북부일대에산재한다수한조선인(朝鮮人)빈농(貧農)은동면동리에잇는불이농장(不二農場)에속한소작인들로서 그들은년래사음오부의도조계약미허서고가의비료대와기타인채의영농비(營農費)를부담하여 년년이수지불상상(收支不相償)하야 적자고롱(赤字苦痛)에부닥겨오는중 금년에 이르러는 그소작료가일할 이상이 오르고·겸하야금년도의 심한풍재에의하야그농작수확량(收獲量)이삼사할이상이감소되여 일반소작인들의 근심이다대하든중 동농장에서 도조를 바다가는날에! 소작인의 손에는 한톨의곡식을 남겨주지안코올린 그대로의 도조며 고가의 비료대로 통터려가저갓다 그래서그수만흔 소작인들은 늙은부모와 어린처자를 다리고 치운겨울을지낼길이 망연하야 한숨과눈물로바항하는 비절참절한 광경은 실로눈물업시는 보지못할 비극이곳곳에서 연출되엿다 그래서 소작인중 오인선(吳仁善) 림명보(林明寶)외 삼인이 궐기하여 팔십여명의 련명으로 불이농장의모든 잘못을 규탄하며아울러삼천여명소작인가족의동긔아사(凍飢餓死)구제를 탄원하는 진정서를 작성하여 도청과군청급리리경찰서에 제출하라든즈 별안간 의삼인을 검속하야 엄중취조하든일이 잇섯든 당지일반인사의크다란 주목을 엇어오든바 그들은 취조를맛치고 수일후에 곳석방되엿으나 이문제는 하로이틀사이에 해결되지 안을만치 어느복잡한분규를이르킬긔세를보이고잇다고한다

大邱取引所 稅金納入拒否
米統制로收入減이라고
府에서對策講究中

【大邱】 대구취인소(取引所)와대구부청이 취인소세를 중심으로낸다 안낸다는 말성으로아연대문제화하얏다 취인소 세란본래악세라하야 당업자들 사이에맹렬한 반대가잇서 오든바금번대구취인소 측으로부터 돌연안내겟다는 성명을 하게되여매케화하게 된것이라한다 리유는최근미곡통제법(米穀統制法)실시로공정미가(公定米價)창정에따라 치명적타격을 밧게되여수수료와 기타수입이 격감되기때문에도저히 취인소 세가튼잡종세를 부담할수업다는 것이라는 것인데 만약요구대로 폐지만하야준다면 달리커부라는 형식으로다소 납입하겟다는 의미를포함하야 매우강경한태도를 보이는중으로 금후부청의 태도여하로악화될 모양임으로 부당국은목하대책에부심중이라한다

處女가産兒하야 共同便所에遺棄
犯人即時逮捕取調

【麗水】 지난구일오후한시경 전남려수군삼산면거문도(三山面巨文島)공동변소에 어떤자가 악착하게도 갓난아이의 입좌우편을 칼로갈르거서 집어너허버린 사건이 발생되엇다 이것을 발견한 당지경찰은 즉시범인을검거하야 본서에인치하고 엄중취조중이라는바 동범인은 본적을 부산(釜山)에 두고 현재 동리에서 음식점영업 하고잇는손국선(孫國先)의 둘재ㅅ딸독검이라는 당년십구세의 처녀로서 그가부산에잇슬때 작년오월경부터완도군금일면 동백리(莞島郡金日面桐栢里)류효진(柳孝振)(二四)이란청년과 알게된결과 파사령의씨가 통거되엿다 그러나 그의부모는 이때한사정이잇슴을 아지못하고 강제적으로 평일도(平日島)모에게 결혼을 약속하엿슴으로 시일이갓운날 배가정하야너지는 독검이는 고민에고민을 가하든중지난삼일밤에 녀아를 분만하얏는데 시집을 가게된처녀의 신분으로어쩌할것이 업다는견지하에 그가련 변소에다 집어너흔것이라한다

蘇伊川橋梁 架設陳情
面代表가道에

【陰城】 충북선 소이역(蘇伊驛)전으로흘으는 소이천의교량가설문제는년래로현안중에잇든바 이번에는긔어히 목적을달키위하야 일간대표사명을 선정하야 도당국에진정차로 출발하리라는바 대표의씨명은 다음과갓다고한다
宋再植、金明雲、朴永熙、村上

本夫버리고 情夫따라逃走

【陜谷】 고양군 중면 장항리(高陽郡中面獐項里)사백삼십삼번지에서 주상영업(酒商營業)하는류봉형(柳奉亨)의처김미순(金美順)(某)이란녀자는동리사는리득성(李得成)(二九)이란자와 전부터 정을통하야 지나든중지난십이월오일밤에남편과자식들이잠든틈을타서둘이서어대로인지도망하야 버렷슴으로 이에분개한본부는 소관주재소에 고발하야 사방으로그의 거처를찻는중이라한다

羅州竹洞里夜學 農村赤化事件
檢擧五個月만에送局

【羅州】 지난팔월팔일에 전남라주(全南羅州)경찰서에서는 나주군세지면죽동리(羅州郡細枝面竹洞里)에잇는 농민야학교사로 동리사는 라석현(羅石鉉)(二一)과 라순조(羅順祚)(二二)외수명의청년을 검거하여 엄중취조중이라함은 루보한바 어니와그동안 십수명의관계자를 인치하여 취조하엿다는바 내용은아즉도 비밀에부침으로 자세한내용은 알수업스나 탐문한바에의하면 권괴주범라순조(羅順祚)는근방부락에서 농민야학을 만들어농촌의 문맹퇴치에 힘써오면서암암리에 동지획득과 야학회화를하여엿다는협의로 이래 주목중에잇든중 금년여름에는 권괴라석현(羅石鉉)이가 동경에서 도라오게됨으로부터 더욱 주목이집중되여 오다가 팔월팔일에돌연히 검거하야취조중이든바 금월십이일에야 일단취조를 마치고 권괴이명을 치안유지법위반으로 광주검사국에 일건서류와가티송국하엿다한다

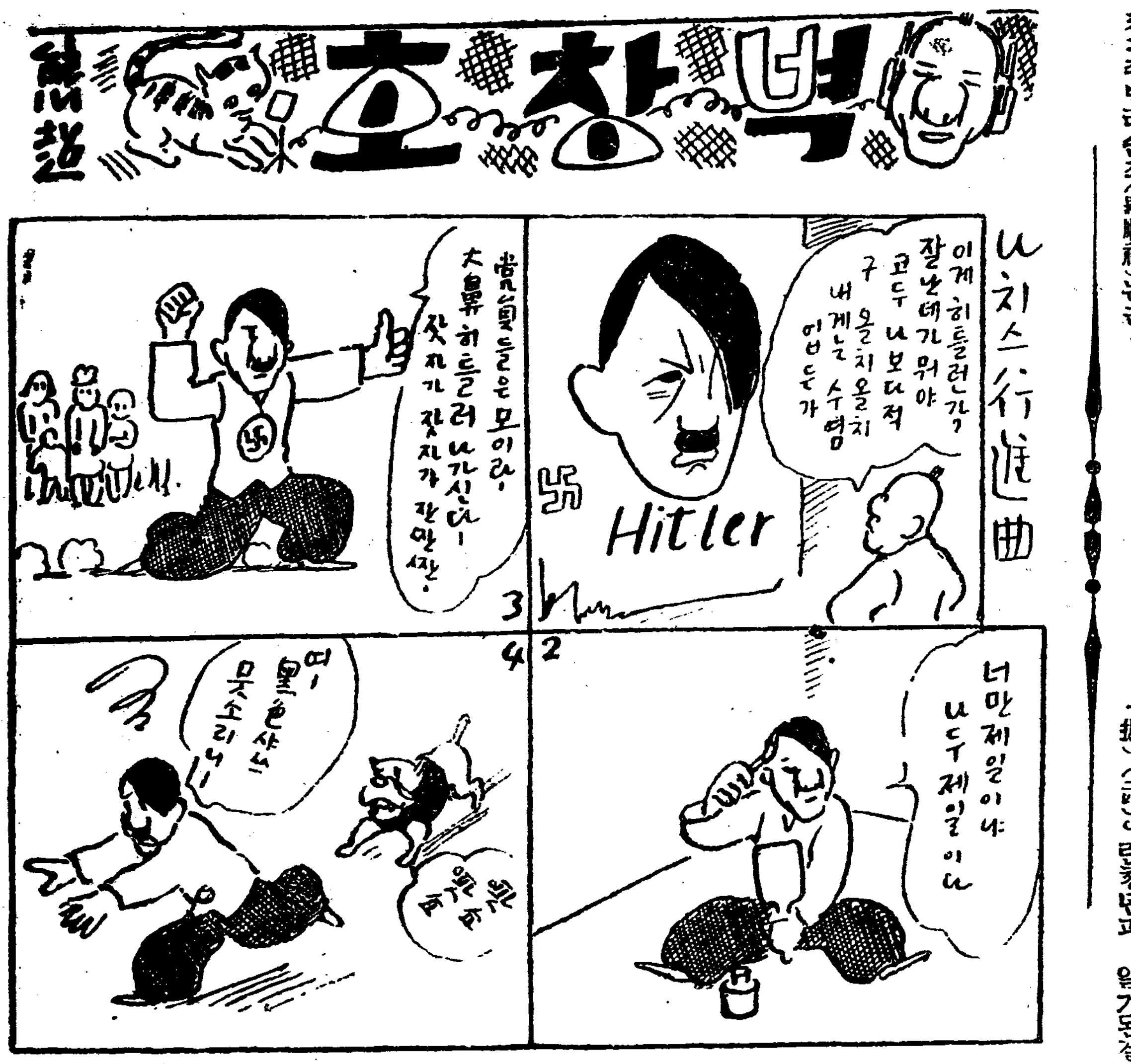

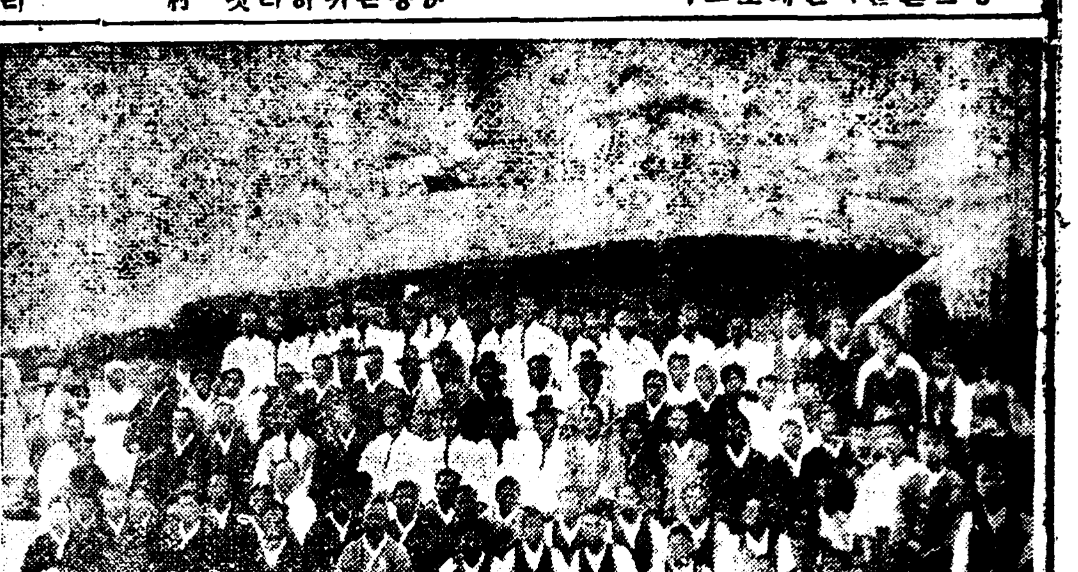

分錢모고 줌쌀모아 六千餘圓大金
創立十週年을마지한 榮州恒心組合業績

【榮州】 경북영주군이산면석포리(伊山面石浦里)에잇는항심조합(恒心組合)은 동리유지김준(金準)씨의발긔로지난계해년음십일월십삼일에 창립되여 일구좌 매월이십전과 음십일월부터 동십이월까지 매삭세숫가의저축으로그긔본을삼어 십년을하루가티 로력하되그동리에 사는사람은 반다시그조합원이 되게하고 조합원중최궁의 빈농자에게 농량을대여하고 부대사업으로는 지질개량(彼本善理立)산미증식계량등의모범적지도가 잇섯든바 벌서십주를마지하게되여지난음십일월이십일에 동조합창립십주년긔념식을 거행하엿는데시간업수의의식이 끗난후조합원중은 청각권부터 동조합의여지가업시 참집한아래에 동조합장 성주식(成周植)씨의개회사가잇자 전무리사고와 래빈의축사가 잇슨뒤권무리사 김준씨의 십주년근속포장긔념품을 진정키로 하얏든바김씨의 고심분투이 주지아얏는데 십년간의 모은돈과쌀의환산금액은륙천사백칠십원의다액으로조합원총수 칠십칠인에 배당 팔십사원여이라한다
◇寫眞ー恒心組合創立十週年記念式의記念撮影

火藥의爆發로 工夫六名重輕傷
東草築港工事場에慘變

【大浦】 지난십일일양양속초(襄陽束草築港)공사중화약의폭발로인하야 륙인의 중경상자를내여 그중세명은 즉시대포케세병원 속초분원에 입원되고기타삼인은 집에서치료 중인데이제그 자세한원인을 아러본즉 지난칠일 항부들이 돌을깨트릴때그중에 화약의 도화선(導火線)의폭발이들되여 잔재가나며잇는구멍이 잇서서 항부들이그구멍에다가 시심을 넛코돌을깨트리려고 망치질하다가 그만먼저남어잇든 도화선의 잔재가폭발되여 이와가튼 중경상자를다수히내여엿다는데방금입원된사람은다음과갓고치료비는토목과출장소에서부담하기로하엿다한다
慶南昌原郡北面岩里 坑夫 李士玉(四九)
慶南密陽郡初同面亭里 木徒 權景伊(五一)
京畿道楊平郡龍文面廣里 坑夫 文起重(四三)

木浦府內에서 郵便筒에火災
解雇當한遞傳夫의所爲?

【木浦】 지난팔일에목포부내에서는 우편통에 불이두곳이나 붓든사실이잇다 동일밤 열시반경 목포우편국집배인이 우편물을거두러단이든중 부내남교동우편소압에이르럿슬때우편통에서연긔가 남으로우편물을 쓰내여보니 그안에불이붓터 잇섯스며다시 역전우체통에 이르럿슬때에도역시불이부터잇섯다한다목포서에서는 엇던자의 원한으로된것임을 짐작하고 부내죽교리(府內竹橋里)강모를인치하고엄중취조중인바 그는면전 목포우편국배달부로잇섯스나 이조치못하야 해고를당한 사람이라한다 이번화재로 소실된우편물은 십수천에달한다고한다

犯行隱弊하려고 共謀코殺人强盜
兩名에게死刑을求刑

【平壤】 십일일 오후 평양복심법원에서 아작도 삼십의고개를 멀리바라보고잇는 청년두명에게대하야 듯기에도 소름이끼치는 강도살인사건의 공판에대하여 동법원이집원(伊集院)재판장 횡전(橫田)검사계로 개정하고 링회검사는 그들에게원심그대로 사형을 구형한사건이잇섯다 주인공인두사람은 황해도장연군 해안면 신안리 (長淵郡海安面新安里) 김병호(金秉浩)(二二)와동리김재풍(金在豐)(二六)으로서 작년십일월삼십일 김재풍의집에서동면신오리(新梧里)에사는 김삼주(金三周)(四四)를 맛나자 김삼주는 그전에김병호에게 모밀을사달라고 부탁하고 그대금으로준돈구십원을돌려주기를 청하얏스나 김병호는이에응치안음으로 결국주재소로가기로되야서사람은주재소로가든도중에서 김병호는 권긔금액구십원을 밧아서 김재풍과함께도박에소비한사실이 주재소에알여질가 염려하야 두사람이공모하고 인적이업는곳에 일으러 김재풍이가 방내방망이로피해자의 후두부를구타하야 즉석에서 혼도한것을 김병호가또다시방망이로 란타하야 즉사식인후 그품에들어잇는 현금일백일원삼십전을 빼앗아가지고 도망하엿든것인대 언도는 오는십팔일이라고한다

漁船傭人이 發動船에서失脚

【興南】 지난십일일포곡이란 일본인 발동어선에 용인으로잇는김종식(金鍾植)(二六)은선원들과가티 배를타고 먼바다에나가고기잡이를 하든중그물가마 을떠러첫든데 선원일동은 필사적으로 탐색하엿스나 못내찻지못하엿다는바 죽은김씨의 원적은 함남북청군 신포면 신포리 (北靑郡新浦面新浦里) 라고한다

木浦府內에서 紳士賭博團檢擧
八名罰金、五名送局

【木浦】 지난달하순경신사며 도박단일행이 목포서원의 손에 취포되여 이래 근일개월을 두고 엄중한취조를밧아 오든바십이일까지에취조를맛치고 서인섭(徐寅燮)(四四) 조원환(趙元煥)(五九)손치홍(孫致洪)(四四) 김길용(金吉用)(五九)암본(岩本)(四四)등오인은 일건서류와함께 검사국으로 송치되엿스며 그남아지팔명은 각각벌금형에 처하엿다는바 김상현(金上鉉)김연식(金演植)정삼범(鄭三凡)김창수(金昌洙)각백원식 엄은동(嚴銀同)민영균(閔泳均)각오십원식김학원(金學元)사십원 김봉긔(金鳳祺)사십원이대 금번도박단은권부가 유산계급이요 또는지방의명망가들이라고한다

金錢請求不應한다고 親兄을刺傷
被害者、生命이危篤

【利川】 경기도리천군청미면어석리(淸美面於石里)에사는박며환(朴膺煥)(二六)은지난십이월십일오후열시경에 자긔의 형인박필환(朴弼煥)(四〇)의배를칼로찔너 대소동을일르켯다는바 그내용은 권괴박며환이가 자긔의형에게 금전을달라고 수차청구하엿스나 드러주지안음으로 이에분개하야 술을만이먹고 가서그와가티 찔는것으로 집안식구들이 이를보고급히 장호원에잇는윤긔동(尹基東)의사(醫師)를마저 응급치료를바덧스나 위부에이촌가량이나 드러갓슴으로 생명이매우 위독하다고 한다

群山府營의 公益質屋落成
來十五日부터開業

【群山】 군산부에서부내개복정(開福町)에 건축중이던 공익질옥(公益質屋)은일간완성되야 오는십오일부터 개업 하리라고한다

魔의長津水電工事 人命死傷頻發
二名壓死、二名重傷
工夫의恐怖時代現出

【下岐川】 장진강수력전긔회사(長津江水電會社)공사장에서참사와 중상 자가 속출하다함은 이미보도한 바어니와 또다시지난 십일오전구시경에 그공사장인 함주군하기천면 진흥리(咸州郡下岐川面眞興里)간조배하류헌풍정장 (間組配下柳軒豐丁場)에서 작업중이든 박수린(朴洙麟)(二五)은 어청이 문어지면서 흙에파무처서 그만참사하고 말엇다는데 그의원적지인 장진군서한면 문암동(津郡西閑面門岩洞)에는팔십노모와십륙세의 엿다운안해가 남어잇다고하며 그날 황초령(黃草嶺)이북 인장진군 신남면 수남동 (新南面水南洞) 이우리이청도공사지에서 수십명에 인부가작업하든중역시 어청이무너저 인부일명이 참사되고 또한명은중상을입어생명이 위독하다고하며 그전날인 구일오전구시경에 하기천면 진흥리 신흥철도공사지에서어청이 문어지면서 인부한명이발을떠 다리가불어저 함흥병원에 입원가료중인대 그는동장진(東長津)에서온백(白)씨(三六)라고한다

盈德電氣線 長沙延長計劃
來望으로明春에

【盈德】 경북영덕전긔주식회사(盈德電氣株式會社)에서는창립이래 날로발전되야 전년도에축산(丑山)영해(寧海)까지연장하야 점등하고이번에는 또다시남정면장사시(南亭面長沙市)에 도연장계획이 확립되야공사는명춘부터시작되리라고한다

盲人의壯擧
八十圓債權拋棄

【北倉】 평남맹산군원남면상게리(孟山郡元南面上界里)박승석(朴升錫)씨는동리사람에게수여준돈팔십여원의 채권을 포긔하얏다씨는 맹인으로서 답답한세월을 보내는이로서 넉넉지못한살림에서 이와가튼 선행을하야일반의칭찬이자자하다고한다

有情 【62】
春園 作 [illegible] 畵

내가 봉천에 도착한것은밤열시가 지나서엿다。순임과정임은 자리옷바람으로내 방으로 달려와서 반가워하엿다。그들이 반가워하는양은 실로눈물이 흥흉만하엿다。
『아이구 선생님!』
『아이 엇저면!』
하는것이 그들의 내게 대한인사의 전부엿다。
『정임이 엇더오?』
하고 나는 순임의 편지에정임이가 멀이 잇단 말을생각하엿다。
『무어요。 괜찬습니다』
하고 정임은 우섯다。
권등ㅅ빗체 보이는 정임의 얼굴은 그야말로 대리석으로 깍근듯하엿다。 여의고 핏긔가 업는것이 더욱 정임의 용모에 엄숙한 맛을주엇다。
『돈 가저오섯서요?』
하고 순임이 [illegible] 으로 못다가 내가 웃고 대답이 업슴을보고
『우리를못숨려 오섯서요?』
하고 성내는 양을 보인다。
『그래 둘이서들 간다니 엇더케 간단말인가。 시베리아가 엇던곳에 부텃는지 알지도 못하면서』
하고 나는 두 사람이 그리 슬퍼하지아니하는 순간을 보는것이 다행하여서 농담삼아 물엇다。
『웨 몰라요? 시베리아가 커 아니야요?』
하고 순임이가 산해관 쪽을 가르치며、
『우리도 지리에서 배와서다 알아요。어제께 하로 종일지도를 사다 노코 연구를 하엿답니다。봉천서ー신경、신경서 할빈、할빈에서 만주리 만주리에서■일쿠트스코ー보세요、잘 알지안습닛가。 또 만일 중동철도가 불통이면 엇더케 가는고하니 여긔서 산해관을 가고、산해관서 북경을 가지오。 그리고 는 북경서 장가구서 자동차를 타고 몽고를 통과해서 가거든요。 잘 알지안습닛가』
하고 정임의 허리를 안으며
『그러치、이?』
하고 자신잇는듯이 웃는다。
『또 몽고로도 못 가게되어서 구라파를 돌게되면?』
하고 나는 교사가 생도에게 뭇는 모양으로 물엇다。
『내、저、인도양으로 해서지중해로 해서 프란스로 해서 그러케 가지오。』
『허 잘 아는구나』
하고 나는 우섯다。
『그러케만 알아요、또 해삼위로 해서 가는길도 알아요』
커니를 어련에로 아시네。』
『잘못햇소。』
『하하。』
『후후。』
사실 그들은 벌서 어린애들은 아니엇다。순임도 벌서 그 아버지의 말할수업는 사정에 동정할 나이가 되엇다 순임이가 긔어당기는것을 본나로는 이것도 이상하게 보엿다。나도 벌서 나이 만핫구나 하는 생각이 나지아니 [illegible]
나는 잠안드는 하로 밤을 지내면서 엽방에서 정임이가 기침을 깃는 소리를 들엇다 그 소리는 내 가슴을 아프게하엿다。이튿날 나는 두사람에게 돈천원을 주어서신경의이간조하고 급행차를 태워주엇다。대륙의 병든 폐가 견듸어날까하고 마음이 노히지 아니하엿다。그러나 나는 그들을 가라고 권할수는 잇서도 가지말라고 못할수는 업섯다。다만 케 아버지、케 애인을죽기 전에 만날수 잇기만 빌뿐이엇다。
나는 두 아이를 북쪽으로 떠내보내고 혼자 려관에들어와서 도모지 정신을 진정하지못하야 술을먹고 니즈려하엿다。그리다가 그날밤 차로 서울로 돌아왓다。
이튿날 아침에 나는 최석부인을 차자서 순임과 정임이가 시베리아로 갓단 말을 전하엿다。
그때에 최부인은 거의 아모 정신이 업는듯하엿다。아모 말도 하지아니하고 울고만 잇섯다。
얼마 잇다가 부인은、
『그것들이■커이들이라가서관찬홀까요?』
하는 한 마듸를 할뿐이엇다

婦人과犬
彼女들은 어떤犬이조흔가

街頭에서맛나는婦人들을보아도近來는婦人의洋裝姿가非常히조와젓다 洋傘갓는法ー라든지거름거리해드백의갓는法帽子쓰는法에이르기까지ー分의缺點을보이지안는洋裝婦人을만히보게되나아즉한가지不滿足한것이잇다。同伴者로서의犬이다 犬은해드백이나洋傘파달리서生物인故로이것을 다리고다니는모양은아즉머럿다 犬을가티다리고다니는게아니라犬을 따라다니는人이만타고外國婦人에게評이되여잇다。
그러나最近流行의犬은? 歐米서는日本의芝犬이고日本서는세파ー드휘쓰테리야及芝犬等이流行이다

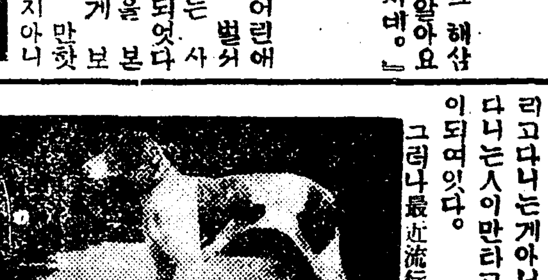

眼
岩田專太郎

어느友人은、내게말하야、君의그리는女子는언제나冷靜한表情을하고잇서、實際로커런女性이잇다하야도、나는絕對로조와하지안네하고말하얏다。또어느
·婦人은 당신의그리는女子는年少한얼골을하고잇스니 가슴좀더시원한얼골의女子도그리라고하얏다。또어느카푸에서 雜談을하고잇슬때다그곳에모되어잇는女子들이당신이그리는女子는、마치愛嬌가업는얼골을하고잇서서맛나도滋味업다。그러나누구나쉽푸를수지안흘터이고、커런얼골만하고잇서조타면
·우리…… 들은 더편하다고말하엿다 다그건참안된다좀어떠케만될가하고말하얏드니、가티잇는弟子가、兄님의그리는女子는눈이납분가바、여기에잇는사람들을보아도다좀더어엽분것이만치안다。아니失禮、코갯뎃슈한눈을하고잇습니다。이제부터좀더눈에注意하야지오라고하얏드니。
이뒤에、그러면스마이루라도使用하나라고、내가말햇다고쓰는것이 조흘까쓰지안는개조흘까、
◆
나무시들고몸시찬겨울이왓슴니다……

衛生
◆사양할것도업시砂塵을휘날니는때ブ장注意를要함은眼이오압흐거나充血이된다든지이保護手當을이커서는안됨니다그러한때는스마이루를쓰시오、塵埃를업새고角膜을保護하야一般의眼疾도治療하야겨울에適合한合理的新眼科藥이오。

運動
◆굉장한勢로流行해온스키ー熱은只今씨ー슨부터絕頂에갓가워오겟지오雲山의魅惑은갓가워옴니다。
그러면此等銀嶺을찻는사람들은커苦만雪의紫外線을막기爲하야必히스마이루를잇지마시고雪眼아니라스마이루는健全한眼魅力의■■의護衛에업지못할것임니다

기침일절
감기천식
약한사람
浅田 아사다 飴 아메
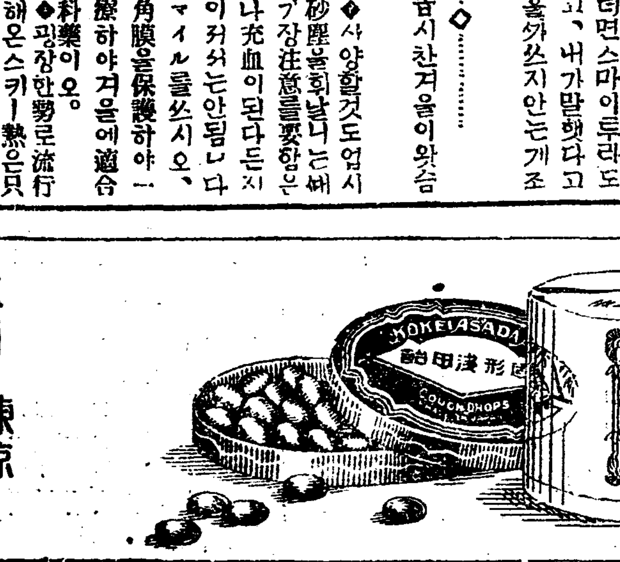

本舖 東京 大阪 堀內伊太郎
全國藥房에잇슴이다

京城都賣價低落
玄米生糸大暴落
木炭松薪等燃料騰貴石炭不變
農家經濟窮乏을實證

【朝銀調査】世界的인 平價도 無効가 업는지 十一月中日銀調査의 世界物價는 旣報와가티 前月에比하야 東京九厘七毛强, 倫敦七分八厘五毛, 紐育三厘九毛弱의各低落이 잇섯는데 十四日朝鮮銀行에서 發表한京城都賣物價十一月 平均指數는 一五六、七九(明治四十三年七月의指數를 一〇〇으로基準한것)로前月指數에比하면 四、五三의暴落이 잇고 前年十一月에比하면五、四九의騰貴이 잇는바 이제十月에比한騰落과 不變品을 調査品種三十品에就하야 보면 如左하다

▲騰貴品十品＝大麥、小豆、粟、綿絲、繰綿、木炭、松薪、麥酒、硫安、燐寸

▲低落品十三品＝玄米、精米、小麥、大豆、和金巾、三八綿、生絲、石油、精糖、豆粕、木材、鐵物、牛皮、

▲不變品七品＝石炭、小麥粉、醬油、再製鹽、日本酒、板硝子、洋紙

그리하야이에 注目되는것은玄米改良種上一石 平均價格이十七圓九十六錢으로 그指數는一九三、一一로 前月에比하야二二、六九의大暴落을 示한것이다 이는米穀最盛期에 入한것과 米價政策이 期待에背馳된것으로볼수잇서 朝鮮農家의農物을一層困難케함을 알수잇게한同時에精米도 亦是低落되엇스며生絲도最優格百斤 五百七十三圓으로 그指數가 一一一、二六에對하야 前月은 一三七、八六으로實로 二六、六〇의暴落이잇다 이는米綿不景氣反映으로日本의市勢가 暴落됨에追從한것으로 이것도農家收入에至大한新影響이 잇는것는反面에綿絲의騰貴와木炭 松薪等의燃料品高가注目되엇스며 一時騰貴하던石炭은撫順(中)一噸十六圓四十錢으로 前月과不變이엇은것은 稀有의日氣溫暖으로石炭의需要가 減한써문에價格의騰貴가업는것갓다 이제各品別平均價格을示하면如左하다(單位錢)

品目		單位	平均價格
穀物			
玄米	改良種上	一石	一七、九六
精米	日本人向普通品	百斤	[illegible]
大麥	西朝鮮	一石	[illegible]
小麥	黃海道	同	[illegible]
大豆	陀山	同	[illegible]
小豆	同	同	[illegible]
粟	織嶺上	一袋	[illegible]
織物			
和金巾	三A	一反	[illegible]
三八綿		一反	[illegible]
織物原料			
綿糸	六手	一梱	[illegible]
生絲	最優格	百斤	[illegible]
繰綿		同	[illegible]
燃料			
石油	松栗	一函	[illegible]
石炭	撫順(中)	一噸	一六、四〇
木炭	白炭	十貫	[illegible]
松薪		同	[illegible]
食料品			
小麥粉	一等粉	一袋	[illegible]
精糖	二號	百斤	[illegible]
醬油	龜甲萬	小樽	[illegible]
再製鹽	仁川	百斤	[illegible]
日本酒	櫻正宗	四斗入	[illegible]
麥酒	기린	一函	[illegible]
肥料			
豆粕		一枚	[illegible]
硫安		十貫	[illegible]
建築用材料			
木材	朝鮮松挽材	一才	[illegible]
金物	亞鉛引浪板	一枚	[illegible]
板硝子	旭黑菱	一箱	[illegible]
其他			
牛皮	改良上	百斤	[illegible]
洋紙	富士와라四二封度	一連	[illegible]
燐寸	羽鹿	二百一函	[illegible]

朝鮮內各地
米價低不知
低價에서低價로

朝鮮內各地正米市勢가요새下勢가繼續되여옴은連日報道한바인데 十四日아침에는 東京正米時勢가公正最低價格以下를 出現하야 米穀統制法의 無力을暴露한것이라는 東京電을 보고仁川을 비롯한各地의期米低落을伴하야 各地의正米時勢는아레와가티一層落勢가 急케되엇다 即▲仁川三十五錢低(昨日比較) ▲京城三、四十錢低▲大邱一、二十錢低 ▲群山三十錢低 ▲木浦二十錢低

右中 仁川正米時勢는三等이 二十圓臺가 깨어저十九圓七十五錢의低價를나타냇다 이와가티 朝鮮米時勢의低落을 듯고 堂島市場의時勢도떠러지고말어 結同日本의 期米時勢도朝鮮米動向에 左右되고잇다

그러나 正租時勢는 仁川의改良種이 五毛가떠러젓슬뿐이며別로 變動이업섯다 正租時勢가 近年에잇서서 얼마가 低價인것을드러보면 아레와가티四錢二厘乃至三錢八厘이다即

▲正租近年低價記錄
【昭和六年十二月十日】京城、仁川四錢二厘 ▲地方三錢八厘

統制法圈外의
朝鮮米가崩落
日本米價도朝鮮米中心
이대론反撥難望
米穀統制法無力을暴露?

【大阪電話】千七百萬石의大豐作과 米穀統制法圈外에잇는 朝鮮米가催促의 季節買上으로阻止할수업서 最近出廻增加와共히産地落勢가더욱拍車를加하야 月初以來七、八十錢低落이며 十四日도亦是二十錢低로 日本에比하면顯著한低價이다朝鮮米가如斯한情勢에잇는限日本米를離하야 朝鮮米本位의市勢로된데이다 淸算으로서는 當然不振의反映임으로騰落新規投의賣物이小稍하고地味를一層惡化케하얏다十四日朝도先物三圓關門危殆의新低價를出키에至하얏다 當限二圓八十錢臺先物의大關門은利喰이 出現하야下足이될하얏다今後그리低價가繼續되리라고 불수업스나 産地로서 何等의賃勢的變化가업는限 急反撥可望이업다 朝鮮米의品質良好와一般의實需歡迎으로 그消費需要도意外로 遠하리라고 想像하는만콤 此邊朝鮮一本의繼하는結算으로서 相當히賣込의反動高도 意外에在近하리라는見解도잇다

最近正米時勢
公定低價格下廻
十二、三日間에六萬九千石이다
政府에米穀賣渡激增

【電通東京電話】米穀統制法의 本格的公定價格은十六日의 米穀統制委員會에서 決定을보게되야 現在의暫定低價格보다는 좀더올넘것으로豫想되며 二十三價臺는確實하다고봄을 不拘하고 最近의 米價는軟弱을繼續하야 正米市勢는 公定價格을下廻하는 狀態에잇슴으로 公定價格에依한政府의 米穀賣渡는 依然增加하야最近은加速度의 激增으로十二日正午부터 十三日까지 全國에서十五萬俵(六萬九千石)에達하는 增加狀態이엇다 이것은統制法을 施行한뒤一個月을不過하야 無力을暴露한것이라고 觀測된다

公定最低價格
廿三圓은過低
政友會에서注意喚起

【電通東京電話】政友會는十三日 午後三時부터 本部에總務會를 열고 먼저第六十五議會의 激增으로十二日正午부 會에臨하는黨의政策을決定하기爲하야二十一日 午前十時부터 總裁室에서 幹部와政務調查會役員의聯合協議會를열고同日午後二時부터 政務調查總會를열것을 決定한뒤米價對策을協議한結果「政府는四五(?)中에米穀

米買上應募量
繼續增加의狀態

公定價格을決定發表하기로되엇는데傳하는바에依하면二十三圓程度로我黨의主張인 庭先時勢(農村秋收마당에서賣買되는값)二十五圓에比하야間隔이 大함으로 後藤農相에對하야黨으로서의 最後決意를示하야注意를喚起하야 目的貫徹을期한다」고決한뒤 山崎總務、東願間若宮 産業部長을 實行委員에擧하고同四時半에散會하엿다

八年度産朝鮮米第一次買上玄米二十萬石 正租十萬石에對한應募는 好成績으로釜山의保證金十七萬圓을加算하면保證金總額은 約百十六萬六千圓에達하고 前年度第一回應募가 五十六萬石買上에對하야 保證金이겨우十五萬圓가량에不過함에比하면 今年은 三十萬石買上에對하야 百萬圓을突破한盛況이다 그러나入札價는最低落의關係上 比較的低價로집어너엇슴으로買上豫定數量三十萬石의買上決定은 거의確定的으로觀測된다고

長期貯藏正租
金組媒介貸開始

金融組合에서도 總督府의正租長期貯藏方針에順應하야 이金融을 하기로決定하고 總督府案의 正式決定과同時에取扱金融業者融資方針이 決定할것임으로 그뒤殖銀과 相議하야現在同行間과 締結中의太勘産擔保媒介貸規約에基하야 長期貯藏正租의 媒介貸付를하기로決定하엿다

商權擁護
逐具體化
商議役員會開催

旣報＝小賣商業의振興에 關한反産問題의 重大化에鑑하야 京城商工會議所에서는 對策을 考究中이든바 十四日午後二時부터役員會를開하고

一、商權擁護小賣業振興에關한件

을附議協議하고

金融·産業兩組合廢止
協同組合設置計劃
信用、購買、販賣、利用의四事業
最近農林局에서成案

金融組合과 産業組合을廢止하고 協同組合을設置하려하는案에對하야는 目下總督府農林局農政課에서 硏究를거듭하는바 大體의課案이되엇슴으로 이에基하야다시 財務局과合議를할터인데 案의內容은秘密에附하얏스나 要點은協同組合을設置하야 現在의金融組合과 産業組合을廢止하고 信用、購買、販賣、利用의四事業을 經營하야 現在의金融組合과産業組合은部分的으로 事業을하게할計劃이다 그實質에잇서서는 從來의制度와不變하나 形式組織에잇서서 根本的인大改革을行치안으면안될重大問題임으로 今後의趨移는매우重視된다

▲理財、農産兩課長協議

別項과가튼計劃에對하야 十四日아침에 西崎理財課長은 湯村農産課室에와서兩課長은長時間意見을交換하엿다

中國新輸入稅
◇…棉麥借欵의積荷

【聯合上海十三日發】外米、小麥、小麥粉에對한南京政府의 新輸入稅率은十六日부터實施되엇는데 에成立한五千萬弗棉麥借欵에基한第一回積荷八千九百噸의 小麥은十二日着港될터이든바 느커도十七日入港하기로되엇다 그써문에新稅率이 우선 第一回積荷에適用되게되엇다 그리고 今年末外시에繼續積荷하는米國借欵의小麥은모다 이新稅率이適用할셈이다

金組支部長會議

金融組合聯合會에서는 來年一月十一日로부터 三日間支部長會議를열고 諸般의協議를할터이라고한다

商況〈十四日〉

株式 結局下放

前場鈍重 前場은△東新百七十五圓九十錢에十錢低寄後五圓六十錢으로 六圓二十錢이 잇섯스나 五圓九十錢에鈍重大引△大新百三十三圓丁에 二十錢低寄後 二圓五十錢에떠러지고三圓四十錢 大引△日産百十九圓丁에二圓四十錢에高大引△日産新百三圓八十錢 一圓八十錢高大引 △朝新三十三圓七十錢에同價一本

後場下放 後場은 △東新百七十三圓六十錢에二圓三十錢低△大新百三十一圓九十錢에一圓五十錢低로下放寄付되어形勢不良이엇섯다

結局은再崩?

梶原理事長 歡迎關係도잇고大新高追伴의 關係等으로百七十九圓九十錢에까지 反撥되여百八十圓關門內迫□ 好勢이오一部强氣의 期待와가티 年末高의一幕이出現할것 가티도보이엇스나 高價에는賣物이不絕하고環境도 積極的의買氣를促할材料가업서다시 下向市勢가今後에도 百七十五、六圓臺에서 前後東京側拂의 二十二日前後不當이이엇는데 이는到底前例가업는바이다 그뒤에도 東新自體에는 低位에이업슴을지 못하는것으로 東新의追低賣物이 다시떠러지자 過高反動에 入한感이잇고 目先을잃어 新春가수新少高이잇지만이日産新은 어미過賣의域에入한지오래이어서 一時的인 바가든 消極的으로보아或은 結局再崩落을豫見할것가치도보이엇으나 또는反對로百六十圓臺로 下廻하던지그來四圓八十錢을떼도그 番底는반드시示現치안는데도 二番底는 깨지고 百六十圓까지는 떠러지지안을것이라는觀測아지생기엇섯다

鐘新配當落

二十二日부터短期取引鐘新配當落이다

掉尾一振難期
新春도要警戒!

恒例의年末高期待도엇지안을것이나 지금形勢로는新規物廻가업는限簡單히 年末高를期待할수업는 新春高에對하야서도冷靜히 今後趨移를省察할必要가잇을것갓다 明年도二、三月에는政治上여러가지 問題가일어날것이오 財政上으로도支出은減하고 歲入은늘더이고新春初는日銀의 오페레손을考慮에느어야할것이다 그것은流行하는活躍을期한다면 今後株界도株買에因함이아니겟고 低良株의賤還買일것으로 紡績、毛織砂糖、麥酒株等에對한優良株買는미리約束도할수잇지만 投機株等의 浮動에依한好況은難期일것이오 어미十二分材料에나온이후러」低金利等을가지고歲末掉尾一振을울爲키는 조심된다는主張이잇다

株界六感

×

雜株도全般的으로 玉整理에際會하야 日産가는것도김싸진麥酒갓고 大新은松井買가기운을못쓰고 結局은反動

×

百八十圓 肉迫이던 東新은 다시 석구러질 눈치가 보인다 아래저레 年末은 最後에가서意外도崩落?

×

期米市場는米穀統制로歲月이업는데 또株價騰落外지 統制하자는소리가잇다고

×

實現性與否는別問題에附하고라도株式市場人氣에는惡影響이現된다면株式市場도무엇이게될것 뭇숨안다더도東新大新等投機株도아조숨막힐노릇

×

春高를떠들기前에 當面한玉整理가더욱必要 年末高는아조생각도말고 暴落업기나期할가?

大阪三圓臺割

後場期付二十三圓〇一錢인十丁低寄로始한後阪地十九錢外지跌落되더니 結局阪止〇五錢의反押을入하야九圓四十三錢으로四十五錢에場을止하엿다

後場暴落

後場은二十圓三十九錢에五丁低로始한後阪地二圓先限二十三圓臺割인 二十二圓九十八錢을示하고 二圓三十錢에暴落되고 三節三十二錢으로別欄가티止場하다

買上期待의
失望賣物續出

本格的으로決定할公定米價는方今生産費其他運賃算定을 調査中二十三圓程度일이라고하나 그러나 此는아즉發表前임으로確斷은할수업고 暫定的의最低公定米價二十二圓七十錢을目標로하고본다하더라도 今朝阪地二十三圓〇一錢은下로三十丁距離박게아니되니 此公定價格에서上으로一割以上即二十四圓九十七錢以下의低價에는 買上을實行한다는 政府의聲明에泡水에歸하고 日本全國의買上申請이無慮百萬石을突破함에至하엿스나 아즉買上을確定하지안코申請만接受할뿐으로 檢査其他諸手續을하기에 時日을 遷延하고잇다 이와가티 政府의 買上이 徹底히지못함을 窺하는持米側으로서찰아리市中에急速賣出하기만 갓지못하다는買上期待의失望的賣物이 現出하야結局今日의 瓦落을致한바되엿다이업시 今後政府에서 어떠한特殊方針以上의暴落대로간다면 此現象대로간다면 以上의暴落을 見할지도亦未知이라고云云果何如?

正米
底不知의暴落
京仁二十圓割
買上失望、滯貨重壓

餘勢는尙軟弱
當分高價難期

統制法이實施한後 浮動的買氣가旺盛하야 一定안目標가업시 올올듯 市勢는結局그高價를維持하지못하고 失望的賣物이 現出할뿐아니라 正米의實勢를背景으로한 賣物이 또한算出하야 今日의瓦落을告함에至하엿다 要하면正租一千石貯藏과米買上은 旣히市勢에行願을一巡한것으로 更히더期待할餘地가업슴으로 此에서 어떠한特殊對策을 講究하기外에는 別影響이업슬것갓다 生産費調査를마치고 決定할公定米價는 二十三圓程度로될이라약다

京城暴落

昨一服의 뒤를이어今朝는日本의 崩落으로人氣又復動搖되어 年末金融關係의賣物도만어 昨日보다三、四十錢暴落이엇다

仁川暴落

日本期米는統制法을 無視하고底不知의暴落임으로 買上失望滯貨重壓에못견되는 正米는落潮가急하야昨朝에比하야 更히三十五錢內外의暴落으로 ㊂三等十九圓七十錢四等十九圓四十五錢

釜山下放

昨日은期米安定으로 겨우人氣小康에恢復되고底堅한形勢이엇스나今朝는實需의買埋一巡과期米가또落勢에轉하얏슴으로 買物은形姿를隱하고出廻增加도加하야人氣는一氣로四十錢下放인㊂三等二十二錢四等十九圓九十錢

大邱續落

定期가再次崩落하얏슴으로買氣가挫折되어産地低價로下押되어市勢는㊂三等十九圓八十錢四等十九圓四十錢으로一、二十錢續落

群山反落

出廻十輛産地賣惜으로低價에는一般이傍觀的이나 日本의買氣가去益減退됨과期米低로人氣反落하야㊂三等二十圓十錢四等十九圓八十五錢으로三十錢低

木浦崩落

出廻十七輛買上申込의殺到와期米續落으로市場은不安人氣橫溢인데다가年末를압두고 換金的賣物이續出하야人氣一擧로二十錢崩落하야㊂三等二十圓七十錢四等二十圓二十錢

南浦下澁

産地도此際은一巡賣盡한뒤로期米低에添하는賣物이出現치안코 弱保合으로下澁인㊂三等二十圓四十錢內外等二十圓二十錢唱

期米
落潮急激

前場續軟 昨後場 阪地二十三圓十四錢止와共히二十圓四十九錢에場을止하였든當市場은今朝

堂島前場續落【大阪電話】

當限納會接近에伴하야 軟派의突込警戒인데 中東側 朝鮮側 正米側 九州側의乘替가 旺盛하고 또不勞에轉하얏다 寄後馬越 臺灣側 岡山側 株式側 神戶側 地場等이政策期待도買하야다

今後崩落을左右
朝鮮米動向이

【大阪電話】下値는政策이잇슴으로 軟派도이以上突込치안으나 闇低米를入手한正米系는 淸算에氣를預하고 地場强氣 九州는嫌氣投하얏스며 此間東京側은 朝鮮에向하야 一月限의渡米로서 買物을濟하얏는데 市勢는 何等의 反撥이업고 下支로小戾되엇스나 活況이업시株式側神戶側도買하얏는바 今日一段의崩落을 示함興否는朝鮮米의動向如何에依하리라고 注視된다

米豆餘話

◇多少反撥을 豫期하얏든市勢는 又復一段低落을示하엿다果然底不知?

◇公定안文場에서본다면 歲入의瓦落은 期待키難하지마는 아즉도 餘勢는尙軟弱

◇本格的으로 設定될最低公定米價가二十三圓程度라하나 豫定을보기外에는 販賣할수업는걸

◇政友會에서 要求하는二十五圓說은 實現難임으로置之度外하고

◇日本全國을通하야 買上申請한石數는 無慮百萬石을突破하엿다나政府는如何히處置할모양인가?

◇勿論檢査를 하여야되겟고말아서落選될것도 만흘모양이니多少時日을要할뜻

◇이와가티모든 手續으로하야時日을遷延하는 關係로市中으로直接賣出하는者가不少

◇그래서 市勢가떠러지는光景이니그實勢壓迫의 威力을두라서막으랴?

今日財界〈十四日〉

米(單位錢)		今後止	比前日
仁川期米		[illegible]	[illegible]
大阪期米		[illegible]	[illegible]
㊂三等米		[illegible]	[illegible]
正租(仁川改良)		[illegible]	[illegible]

商品(先限單位十錢)	今後止	比前日
大阪綿絲	[illegible]	[illegible]
大阪人絹	[illegible]	[illegible]
고무	[illegible]	[illegible]

株式(單位十錢)		
朝新	[illegible]	[illegible]
東新	[illegible]	[illegible]
大新	[illegible]	[illegible]

金價	
日銀(一瓦)	[illegible]
朝銀(一瓦)	[illegible]
鍾路(一匁)	十圓三〇錢
本町(一匁)	十圓三五錢
米國減金價	[illegible]

東京國債市場

甲五分利	一〇三、四五	[illegible]
一回四分利	九八、七五	[illegible]
二回四分利	不申	
佛貨四分利	一八一、〇〇	

朝鮮各地期米

	大邱	群山	木浦
前場	[illegible]	[illegible]	[illegible]
後場	[illegible]	[illegible]	[illegible]

大阪期米

	當限	中限	先限
前場	[illegible]	[illegible]	[illegible]
後場	[illegible]	[illegible]	[illegible]

東京期米

	當限	中限	先限
前場	[illegible]	[illegible]	[illegible]
後場	[illegible]	[illegible]	[illegible]

日本各地期米

	前寄	前引	後寄	後引
神戶	[illegible]	[illegible]	[illegible]	[illegible]
下關	[illegible]	[illegible]	[illegible]	[illegible]
名古屋	[illegible]	[illegible]	[illegible]	[illegible]

朝取期米 〈十四日〉

	當限	中限	先限
前場	[illegible]	[illegible]	[illegible]
後場	[illegible]	[illegible]	[illegible]

朝取取扱高 (單位石)

	賣	買
當	[illegible]	[illegible]
中	[illegible]	[illegible]
先	[illegible]	[illegible]

京城正米

㊂三等米 一石	[illegible]
四等米 一石	[illegible]
地回 精米 一石	[illegible]
正租 上	[illegible]
正租 中	[illegible]
正租 下	[illegible]

仁川正米

㊂三等米 一石(新)	[illegible]
同四等米 一石(新)	[illegible]
無檢査地方米 一石	[illegible]
一等精白米 六十瓩	[illegible]
在來正租 一斤	[illegible]
改良正租 一斤	[illegible]

仁川大豆

黃山大豆 一石	[illegible]
長淵大豆 一石	[illegible]
金川大豆 一石	[illegible]
海州大豆 一石	[illegible]
天安大豆 一石	[illegible]

朝取短期 〈十四日〉

	寄付	大引	高價	低價
朝取	[illegible]	[illegible]	[illegible]	[illegible]
朝新	[illegible]	[illegible]	[illegible]	[illegible]
鐘新	[illegible]	[illegible]	[illegible]	[illegible]
大新	[illegible]	[illegible]	[illegible]	[illegible]
東新	[illegible]	[illegible]	[illegible]	[illegible]
日産	[illegible]	[illegible]	[illegible]	[illegible]
日新	[illegible]	[illegible]	[illegible]	[illegible]
安取	[illegible]	[illegible]	[illegible]	[illegible]
拓新	[illegible]	[illegible]	[illegible]	[illegible]

朝取短期賣買高 合計 [illegible]

實定代用日步

株名	前寄	日步	代用
朝取	[illegible]	[illegible]	[illegible]
朝新	[illegible]	[illegible]	[illegible]
大新	[illegible]	[illegible]	[illegible]
鐘新	[illegible]	[illegible]	[illegible]
安取	[illegible]	[illegible]	[illegible]
東新	[illegible]	[illegible]	[illegible]
日産	[illegible]	[illegible]	[illegible]
日新	[illegible]	[illegible]	[illegible]
拓新	[illegible]	[illegible]	[illegible]
滿鐵新	[illegible]	[illegible]	[illegible]
東新	[illegible]	[illegible]	[illegible]

東京現株

東株	[illegible]
朝銀	[illegible]
殖銀	[illegible]
滿鐵	[illegible]
東拓	[illegible]
富士紡	[illegible]

東京短期

	寄付	大引	高價	低價
東新	[illegible]	[illegible]	[illegible]	[illegible]
前場	[illegible]	[illegible]	[illegible]	[illegible]
後場	[illegible]	[illegible]	[illegible]	[illegible]

大阪短期

	寄付	大引	高價	低價
大新	[illegible]	[illegible]	[illegible]	[illegible]
鐘新	[illegible]	[illegible]	[illegible]	[illegible]
日産	[illegible]	[illegible]	[illegible]	[illegible]
東新	[illegible]	[illegible]	[illegible]	[illegible]

大阪長期

株名	前寄	前引	後寄	後引
大株	[illegible]	[illegible]	[illegible]	[illegible]
同新	[illegible]	[illegible]	[illegible]	[illegible]
鐘紡	[illegible]	[illegible]	[illegible]	[illegible]
同新	[illegible]	[illegible]	[illegible]	[illegible]

大阪市中正米高

國債 〈十四日〉

大阪棉花

大阪綿糸

橫濱生糸

大阪人絹

大阪砂糖

京城綿糸布市況

滿洲商況

海外砂糖

朝銀金買入價

金融

朝鮮銀行券

日本銀行券

日本金利

京城手形交換

海外經濟

朝鮮現物 / 北海道現物 / 朝鮮現物輸入 / 北海道現物輸入 / 豆粕 / 大豆油 / 錦布 / 綿絲 (values [illegible])